NR 2(38)/2025

PROSTO Z RATUSZA

INFORMATOR BURMISTRZA I RADY MIEJSKIEJ W CZŁUCHOWIE

Szanowni Mieszkańcy,

Oddajemy w Państwa ręce kolejne wydanie naszego biuletynu „Prosto z Ratusza", w którym podsumowujemy najważniejsze wydarzenia mijających miesięcy – zakończone i trwające inwestycje, działania na rzecz środowiska i bezpieczeństwa oraz plany rozwojowe, w tym te związane ze środkami unijnymi.

Minione pół roku było czasem intensywnej pracy, ważnych inwestycji i kolejnych kroków w rozwoju naszego miasta. Dzięki wspólnemu zaangażowaniu oraz Państwa zaufaniu możemy z satysfakcją podsumować kolejne półrocze pełne pozytywnych zmian i nowych perspektyw.

Z okazji zbliżających się Świąt Bożego Narodzenia życzymy Państwu spokoju, ciepła i rodzinnej atmosfery. Niech Nowy Rok przyniesie zdrowie, pomyślność oraz odwagę w realizacji marzeń.

Przewodniczący Rady Miejskiej w Człuchowie
Mariusz Przyszlak

Burmistrz Człuchowa
Ryszard Szybajło

Urząd Miejski w Człuchowie
al. Wojska Polskiego 1, 77-300 Człuchów
tel. 59 83 42 291, fax 59 83 43 272
sekretariat@czluchow.eu
www.czluchow.eu

Człuchów
Poznaj, by pokochać!

KILKANAŚCIE MILIONÓW Z UE W RAMACH ZIT NA INWESTYCJE W CZŁUCHOWIE

W połowie sierpnia br. Burmistrz Człuchowa Ryszard Szybajło podpisał porozumienie w sprawie realizacji instrumentu ZIT dla MOF Chojnice – Człuchów. Jest ono podsumowaniem intensywnych, trwających od 2021 r., prac nad wyselekcjonowaniem strategicznych przedsięwzięć dla sześciu samorządów funkcjonujących w Człuchowie i Chojnicach.

Wybrane zadania będą dofinansowane ze środków unijnych w ramach programu Fundusze Europejskie dla Pomorza 2021–2027. Dysponentem tych środków jest Urząd Marszałkowski Województwa Pomorskiego.

Łącznie dla całego obszaru MOF Chojnice – Człuchów przeznaczono 91 mln zł na realizację 23 projektów. Wśród nich znajdują się 4, które będą realizowane przez Gminę Miejską Człuchów, ich łączne dofinansowanie wynosi ponad 12 mln zł. Są to złożone z licznych zadań szczegółowych projekty: 1) „Poprawa stanu siedlisk ekosystemów lądowych oraz zapewnienie i dotrzymanie dobrego stanu przyrody w OChK Jezior Człuchowskich" w ramach ochrony bioróżnorodności biologicznej, 2) „Rozwój zrównoważonej mobilności miejskiej na terenie miasta Człuchów" w ramach integracji transportowej i rozwoju nisko- i zeroemisyjnej mobilności, 3) „Kompleksowa termomodernizacja budynków użyteczności publicznej wraz z OZE w mieście Człuchów" w ramach poprawy efektywności energetycznej, 4) „Poprawa zagospodarowania wód opadowych na terenie miasta Człuchów" w ramach adaptacji do zmian klimatu MOF Chojnice – Człuchów.

Dofinansowanie stanowi 85% wartości netto przedsięwzięć. Realizacja projektów zaowocuje m.in. wykonaniem zadań szczegółowych, takich jak np.: termomodernizacja budynków OSiR przy ulicy Szkolnej i Miejskiej Biblioteki Publicznej przy ulicy Szczecińskiej, budowa ogrodu deszczowego na os. Witosa, wykonanie zbiornika retencyjnego na ul. Batorego, zakup nowego, zeroemisyjnego autobusu elektrycznego, remont kładki bagiennej nad Jeziorem Miejskim Małym, zakup dwóch ogólnodostępnych stacji ładowania pojazdów elektrycznych, czy wymiana wiat przystankowych.

Fundusze Europejskie dla Pomorza | Rzeczpospolita Polska | Dofinansowane przez Unię Europejską | URZĄD MARSZAŁKOWSKI WOJEWÓDZTWA POMORSKIEGO

ABSOLUTORIUM ZA ROK 2024

Czerwcowa sesja Rady Miejskiej w Człuchowie zaowocowała jednogłośnym absolutorium z wykonania budżetu dla Burmistrza Człuchowa, Ryszarda Szybajło. Podczas posiedzenia głosowano także nad wotum zaufania. Większość radnych zagłosowała za jego udzieleniem. Czworo wstrzymało się od głosu.

Ubiegłoroczny budżet po stronie dochodów zamknął się kwotą 98,5 mln zł, a po stronie wydatków kwotą 109,4 mln zł. Wydatki majątkowe osiągnęły poziom 37 mln zł, co stanowiło aż 34% wszystkich wydatków. Tak dużych nakładów na inwestycje nie odnotowano nigdy dotąd w historii miasta po roku 1990. Ogromna w tym zasługa pozyskanych dofinansowań zewnętrznych, których wartość osiągnęła poziom około 25 mln zł.

Na liście największych ubiegłorocznych inwestycji były m.in.: modernizacja kompleksu turystycznego nad Jeziorem Rychnowskim, przebudowa i wyposażenie sali widowiskowo-kinowej w kinie „Uciecha", przebudowa i remont obiektu po byłym przedszkolu Bajka oraz budowa nowej hali sportowej przy Szkole Podstawowej nr 1. Mimo tak dużych inwestycji zadłużenie miasta na koniec roku 2025 wyniosło niespełna 18%.

PIERWSZY ETAP REMONTU KRÓLEWSKIEJ ZAKOŃCZONY

W czasie wakacji zakończyły się prace remontowe na ulicy Królewskiej na odcinku od Placu Bohaterów do Rynku. Miejski deptak przeszedł gruntowną renowację. Pojawiła się zupełnie nowa nawierzchnia, nowe latarnie uliczne, nowe nasadzenia zieleni.

Dotychczasowa nawierzchnia, częściowo asfaltowa, a częściowo brukowo-kamienna, została w całości zastąpiona nowym brukiem. Chodniki zostały wyłożone kostką klinkierową. Przed ułożeniem nawierzchni wykonano przebudowę sieci wodociągowej oraz kanalizacji deszczowej. Na koniec zamontowano elementy małej architektury w postaci ławek i koszy na śmieci oraz upiększono ulicę zielenią niską i wysoką oraz donicami kwiatowymi powieszonymi na lampach. Zamontowano również poidełko z wodą pitną dla przechodniów oraz kurtynę wodną, która jest uruchamiana podczas upałów.

Jest to dopiero pierwszy etap rewitalizacji ulic w centrum miasta. W przyszłym roku planuje się drugi etap – do ul. Zamkowej. Wykonane dotychczas prace kosztowały 2,2 mln złotych, z czego 2 miliony to pozyskane przez samorząd rządowe dofinansowanie z Programu Polski Ład.

MIESZKANIA SIM W CZŁUCHOWIE ODDANE DO UŻYTKU

Pierwsze w regionie lokale w ramach Społecznych Inicjatyw Mieszkaniowych powstały w Człuchowie. Jeszcze w czerwcu klucze do swoich lokali odebrało dwudziestu ośmiu najemców mieszkań. Do końca roku ma być oddanych do użytku jeszcze 1550 podobnych mieszkań w całym kraju.

Trzykondygnacyjny budynek w Człuchowie stanął przy alei Lawendowej. Urządzono w nim 28 mieszkań o powierzchni od 42 do 76 metrów kwadratowych. Każdy lokal posiada balkon, komórkę lokatorską i ma urządzoną w podstawowe sprzęty kuchnię i łazienkę. Wewnątrz obiektu znajduje się też winda dla niepełnosprawnych.

Zgodnie z przyjętymi ustawowymi zasadami nowi najemcy w pierwszym roku użytkowania będą płacili czynsz w wysokości 22 złotych za metr kwadratowy, a w kolejnym roku stawka będzie obniżona do poziomu 16,50 zł. Wykup mieszkania na własność możliwy będzie po 15 latach najmu.

POSTĘPUJĄ PRACE PRZY BUDOWIE CENTRUM OPIEKUŃCZO – MIESZKALNEGO NA ULICY MALINOWEJ

Na przełomie kwietnia i maja przyszłego roku gotowe będzie człuchowskie Centrum Opiekuńczo–Mieszkalne. Obiekt jest budowany od podstaw, powstaje przy ulicy Malinowej. Prace budowlane są już mocno zaawansowane, gotowe są już ściany nośne i działowe oraz posadzki, trwa montaż pokrycia dachowego.

Placówka będzie świadczyła pomoc osobom starszym i schorowanym oraz tzw. opiekę wytchnieniową. Miejsce znajdzie tu 20 osób: 10 w trybie całodobowym oraz 10 w trybie dziennym. Jest to pierwszy taki obiekt w mieście.

Centrum będzie miało około 700 metrów kwadratowych powierzchni. Wewnątrz znajdować się będzie dziesięć pokoi, w których podopieczni placówki przebywać będą na stałe. Dodatkowo urządzona będzie część dzienna, dla kolejnych dziesięciorga podopiecznych, którzy będą korzystali z pomocy centrum tylko w ciągu dnia. Zapisy chętnych do korzystania z usług centrum, będą przyjmowane na początku roku 2027.

Budowa obiektu będzie kosztowała około 7 mln zł, 4 miliony to pozyskane przez miasto dofinansowanie rządowe ze środków Funduszu Solidarnościowego w ramach Programu Ministra Rodziny, Pracy i Polityki Społecznej „Centra opiekuńczo-mieszkalne".

TRWA BUDOWA NOWYCH MIESZKAŃ SOCJALNYCH NA ULICY SŁOWACKIEGO

Jedenaście lokali mieszkalnych w dwóch budynkach wielorodzinnych powstaje przy ulicy Słowackiego. Prace budowalne potrwają do końca roku. Później odbędą się odbiory techniczne. Pierwsi lokatorzy będą mogli wprowadzić się do nowych mieszkań wiosną.

Umowa na zaprojektowanie i wybudowanie obiektów została podpisana w połowie lipca br. Decyzja o budowie nowych obiektów z lokalami socjalnymi zapadła niedługo po tym, jak w kwietniowym pożarze budynku socjalnego przy ulicy Słowackiego jedenaście rodzin zostało pozbawionych swoich dotychczasowych mieszkań. Ze względów bezpieczeństwa postanowiono, aby zamiast jednego dużego obiektu, zbudować dwa mniejsze. Budynki powstają w miejscu spalonego obiektu. W jednym z nich będzie sześć lokali, a w drugim pięć. W ramach tej samej umowy wykonawca zaprojektował też trzeci, podobny budynek, który powstanie w przyszłym roku.

Prace budowlane trwają równolegle wewnątrz i na zewnątrz budynków. W środku wykonane są już instalacje elektryczne i sanitarne. Trwają prace przy montażu sufitów podwieszanych i ociepleniu poddasza, a na zewnątrz – związane z docieplenieniem i wykonaniem elewacji.

Cała inwestycja będzie kosztowała nieco ponad 5 mln zł. Na razie miasto zapłaci za całość z własnych pieniędzy, stara się jednak o dofinansowanie z Banku Gospodarstwa Krajowego oraz wypłatę odszkodowania z tytułu ubezpieczenia spalonego obiektu.

Do nowych mieszkań socjalnych zostaną zakwaterowani w pierwszej kolejności ci, którzy stracili lokum w wyniku pożaru. Lokale będą jednak przysługiwały tylko tym, którzy nie zalegają z płatnościami wobec miasta.

ROZBUDOWA SIECI KANALIZACYJNEJ I WODOCIĄGOWEJ W MIEŚCIE

W 2025 r. modernizacja infrastruktury wodnej i kanalizacyjnej prowadzona była w kilku miejscach miasta, chociaż Człuchów jest już skanalizowany w 99,6 procentach.

Na ulicy Jerzego z Dąbrowy do miejskiej sieci kanalizacyjnej przyłączony został znajdujący się tam budynek komunalny, w którym mieszka 9 rodzin. Zadanie objęło modernizację sieci i budowę przepompowni ścieków.

Przy ulicy Potockiego zbudowano natomiast kanalizację i wodociąg. Połowę wartości inwestycji zapłacił deweloper, który buduje tam mieszkania na sprzedaż. Łączna wartość tych dwóch zadań to koszt nieco ponad 400 tys. zł.

Budowa kanalizacji sanitarnej jest również realizowana na ul. Traugutta. Najpóźniej do końca sierpnia przyszłego roku zakończy się pierwszy etap ogromnej inwestycji, która obejmuje część obszaru położonego za obwodnicą miasta, w kierunku Sieroczyna. Podpisana w połowie września umowa nie zabezpiecza jeszcze skanalizowania całego osiedla.

To pierwszy etap inwestycji, o wartości około 3 mln zł, umożliwi to zbudowanie pierwszych 3 kilometrów sieci. Powstanie tam też przepompownia ścieków, która ułatwi ich odpływ do oczyszczalni. Kolejne etapy budowy kanalizacji przy ulicy Traugutta realizowane będą w latach kolejnych.

ZADANIA Z BUDŻETU OBYWATELSKIEGO 2025

Zakończyły się prace budowlane przy dwóch inwestycjach wybranych przez mieszkańców w ramach Człuchowskiego Budżetu Obywatelskiego 2025. Obie zlokalizowane są na terenie OSiR przy ul. Szkolnej.

Są to: remont treningowego boiska piłkarskiego i szatnia przy kortach tenisowych. O wyborze inwestycji do realizacji zdecydowali mieszkańcy w głosowaniu nad budżetem obywatelskim w maju br.

Boisko trawiaste powstało w miejscu, gdzie wcześniej też było boisko, jednak wyeksploatowane, a przede wszystkim zniszczone przez krety, nie nadawało się do użytku. Teraz zostało odnowione i zabezpieczone przed gryzoniami, posiano również nową trawę. Obiekt będzie można użytkować latem. Jego modernizacja kosztowała 75 tys. zł.

Drugim zadaniem była budowa szatni przy kortach tenisowych. Obiekt czeka już tylko na odbiory techniczne. Budowa szatni to także wydatek 75 tys. zł.

REMONT PRZEPOMPOWNI NA GARBARSKIEJ

Do końca lutego 2026 r. potrwa rozbudowa i modernizacja przepompowni ścieków na ulicy Garbarskiej. Obiekt został już wyposażany w nowoczesne urządzenia, które mają być mniej awaryjne, a nawet jeżeli do awarii dojdzie, będą mogły uruchomić system zapasowy.

Przepompownia przy ul. Garbarskiej jest największą w mieście. Tłoczy ścieki z niemalże trzech czwartych gospodarstw domowych w Człuchowie oraz z części gospodarstw położonych w Gminie Człuchów. Stamtąd trafiają one wprost do oczyszczalni przy ul. Kamiennej.

Sam obiekt został zbudowany już pod koniec XIX w. Była to wówczas pierwsza oczyszczalnia ścieków w mieście. Zastosowana w niej technologia była już bardzo stara. Celem remontu była wymiana wyeksploatowanej infrastruktury i utworzenie obiektu niezawodnego, a także ograniczenie uciążliwych zapachów.

Jedną z zalet nowej technologii będzie wstępne, mechaniczne oczyszczenie przepływających przez przepompownię ścieków. W czasie realizacji inwestycji obiekt nie jest wyłączony z użytkowania, aby nie zaburzać systemu dopływu ścieków do oczyszczalni. Zadanie to ma kosztować prawie 9,4 mln zł.

JUBILEUSZE 80-LECIA SZKOŁY I PRZEDSZKOLA

Obie miejskie placówki oświatowe: Szkoła Podstawowa nr 1 im. Przyjaciół Ziemi i Przedszkole Miejskie im. Jacka i Agatki, obchodziły w tym roku jubileusze 80-lecia działalności.

W przedszkolu z tej okazji zaplanowano kilka wydarzeń kulturalno–integracyjnych. Pierwszym był konkurs recytatorski dla dzieci „Wierszykarnia". Kolejnym – okolicznościowa gala z udziałem przyjaciół przedszkola i absolwentów, którzy opuścili jego mury na przełomie lat pięćdziesiątych i sześćdziesiątych. Część artystyczną przygotowali nie tylko obecni podopieczni przedszkola, ale również seniorzy, w tym także byłe nauczycielki placówki. Zwieńczeniem obchodów był festyn integracyjny.

Natomiast uczniowie i nauczyciele Szkoły Podstawowej nr 1 otrzymali na 80–lecie niecodzienny prezent w postaci nowej hali sportowej. „To symbol marzeń, które spełniają się wtedy, gdy działamy razem" – powiedziała na otwarciu dyrektor szkoły Jadwiga Suchacka. Obiekt został zbudowany od podstaw. Inwestycja kosztowała 8,7 mln zł, z czego 6 milionów pochodziło z dofinansowania rządowego. Oprócz otwarcia hali, z okazji rocznicy zorganizowano również wystawę zdjęć i kronik szkolnych z ośmiu dziesięcioleci, a Rada Rodziców, przy wsparciu licznych sponsorów i przyjaciół, przygotowała wielki piknik dla wszystkich uczniów na boisku szkolnym.

PLENER „CZŁUCHÓW W OBRAZACH ZAKLĘTY"

We wrześniu w Człuchowie gościli artyści z różnych stron Polski i dwoje z Litwy. Przez tydzień trwał bowiem międzynarodowy plener malarski. W tym czasie malarze pracowali nad uwiecznieniem uroków człuchowskiej natury i architektury. Inicjatorką wydarzenia pod hasłem „Człuchów w obrazach zaklęty" była człuchowska artystka Janina Szymanowska.

W trakcie trwania pleneru można było z bliska przyjrzeć się pracy twórców. W tym gronie znalazła się również trójka młodych mieszkańców powiatu człuchowskiego, dla których była to niezwykła okazja do rozwijania warsztatu artystycznego.

W czasie pleneru zorganizowano także 2 wystawy prac goszczących w mieście artystów. Pierwszą, zbiorową wystawę przedplenerową, zorganizowała Miejska Biblioteka Publiczna. Natomiast drugą – indywidualną wystawę prac jednego z komisarzy pleneru – Pawła Galińskiego z Tczewa, można było oglądać w człuchowskiej filii Pomorskiej Biblioteki Pedagogicznej w Słupsku.

Finałem pleneru była, zorganizowana w ratuszu, wystawa prac, które powstały podczas tego wydarzenia, autorstwa dwudziestu artystów. Była to też okazja do spotkania z malarzami. Większość powstałych prac można było oglądać w holu Urzędu Miejskiego do końca września. Połowa prac została w Człuchowie, do dyspozycji władz miasta.

CZŁUCHÓW MA JUŻ SIEDEM STULATEK

Trzy kolejne panie dołączyły w roku 2025 do zacnego grona człuchowskich stulatków. W sumie jest ich teraz siedem, ponieważ cztery panie obchodziły w tym roku 101. urodziny.

W styczniu setne urodziny świętowała pani Stefania Mikołajczyk, we wrześniu pani Genowefa Wocial, a w październiku pani Marianna Maroszek.

Grono człuchowskich stulatków tworzą obecnie wyłącznie kobiety, pierwszy pan będzie mógł do niego dołączyć dopiero w 2027 r. W nadchodzącym 2026 r. nikt z obecnych mieszkańców miasta nie dostąpi tego zaszczytu.

Wszystkim człuchowskim stulatkom życzymy dużo zdrowia, spokoju, pogody ducha oraz wielu radosnych chwil w gronie bliskich.

Na zdjęciu po lewej - urodziny p. Marianny Maroszek. U góry - urodziny p. Stefanii Mikołajczyk

30-LECIE PARTNERSTWA CZŁUCHOWA I CONCHES-EN-OUCHE

W dwóch odsłonach władze Człuchowa i Conches-en-Ouche świętowały 30. rocznicę współpracy partnerskiej obu miast – w czerwcu w Człuchowie, a w październiku we Francji. Człuchowska część obchodów wpisywała się w tegoroczne Dni Człuchowa i została zorganizowana na zamku, natomiast część francuska związana była z obchodami Święta Jabłka, Cydru i Sera w Conches, przypadającego tradycyjne w ostatnią niedzielę października.

W Człuchowie oprócz oficjalnej trzyosobowej delegacji z Conches, gościli także przedstawiciele niemieckiego miasta partnerskiego Człuchowa – Uslar, a także konsul generalny Francji – Alain Mompert i przedstawiciele Człuchowskiego Towarzystwa Polsko-Francuskiego, organizacji, która stanowi motor napędowy tej współpracy.

Przypomniana została treść umowy partnerskiej z 28 października 1995 r., podpisanej przez nieżyjących już Antoniego Neckara – ówczesnego zastępcę burmistrza Człuchowa i Alfreda Recoursa, długoletniego mera Conches. W uroczystości uczestniczyli członkowie ówczesnej, człuchowskiej delegacji: Maria Danuta Kordykiewicz, Krystyna Dragan i Henryk Treszczyński oraz ówczesny burmistrz miasta Aleksander Sugier.

Do chwili refleksji skłonił kilkunastominutowy film z 1995 r., który odzwierciedlił ducha tamtych czasów, ale również ukazał wartości, które przez dekady łączyły ponad granicami obydwa miasta. Obchody uświetnił dwujęzyczny występ dziecięcego chóru „Miłosierni".

Ostatni weekend października pięcioosobowa delegacja z Człuchowa spędziła natomiast w Conches. Burmistrz Ryszard Szybajło, który przewodniczył delegacji, został uhonorowany przez władze tamtejszego samorządu Medalem Miasta Conches za szczególny wkład w rozwój i pielęgnowanie współpracy pomiędzy Człuchowem a Conches. W ciągu ostatnich sześciu lat takie wyróżnienie otrzymały zaledwie trzy osoby.

KOLEJNE TYTUŁY MISTRZOWSKIE W SMOCZYCH ŁODZIACH

W lipcu br. podczas Mistrzostw Świata w Wyścigach Smoczych Łodzi w niemieckim Brandenburgu zawodnicy reprezentujący człuchowskie kluby MKS „Polstyr" i UKS ZSS, którzy stanowili trzon juniorskiej reprezentacji Polski, wrócili do kraju z imponującym dorobkiem. Zdobyli 6 medali – po dwa z każdego kruszcu.

17. Mistrzostwa Świata w Wyścigach Smoczych Łodzi IDBF w Brandenburgu w Niemczech były już kolejną międzynarodową imprezą sportową rangi mistrzowskiej, w ciągu ostatnich kilkunastu miesięcy, z której reprezentanci człuchowskich klubów wrócili z workiem medali. Wcześniej były to mistrzostwa Europy w czeskich Račicach i mistrzostwa świata na Filipinach. W Niemczech wystartowały 34 reprezentacje narodowe. Polskę reprezentowała 92-osobowa wielopolokeniowa ekipa. Nasi kajakarze zdobyli medal w każdym ze swoich startów: złote w konkurencjach Junior Open na 500 m i na 2000 m, srebrne w konkurencjach Junior Mikst na 200 m i Junior Open na 200 m oraz brązowe w konkurencjach Junior Mikst na 500 m oraz na 2000 m.

Trenerami medalistów są Daria i Łukasz Imianowscy, sternikiem – Marcin Matczak, bębniarzem – Martyna Cukierska, Hanna Mackiewicz i Katarzyna Paciorek, wiosłowali: chłopcy – Krzysztof Kaczor, Krzysztof Chmurzyński, Antoni Mackiewicz, Konrad Klimek, Łukasz Berndt, Tomasz Jachowicz, Przemysław Wielewski, Nikita Stovba, dziewczęta – Judyta Wiatr, Martyna Cukierska, Julia Kowalczyk, Hanna Mackiewicz, Oliwia Miszewska, Katarzyna Paciorek, Lena Puszcz.

Po powrocie gratulacje naszym mistrzom złożyli w plenerze zarówno przedstawiciele władz miasta i powiatu, jak i mieszkańcy.

BEZPŁATNE WEJŚCIA NA BESEN DLA MIESZKAŃCÓW CZŁUCHOWA

Zapraszamy mieszkańców Człuchowa do korzystania z możliwości bezpłatnego wejścia na basen sportowy zlokalizowany w naszym mieście.

Obecnie w poniedziałki od 8:00 do 10:00 z basenu mogą korzystać seniorzy. Natomiast dla wszystkich mieszkańców Człuchowa basen otwarty jest w weekendy w następujących godzinach:
- piątki - 15:00 - 21:00
- soboty i niedziele - 10:00 - 21:00.

Udogodnienia te będą obowiązywały również w nowym roku.

fot. pixabay.com

KOLEJNY KORT TENISOWY GOTOWY

Kolejny, trzeci już, kort tenisowy powstał przy Ośrodku Sportu i Rekreacji. Z obiektu można już korzystać. Organizowane są na nim także zajęcia z nauki gry w tenisa ziemnego.

Nowy kort powstał przy współfinansowaniu miasta, które przekazało na ten cel 50 tys. zł. Resztę pieniędzy dołożyli sponsorzy oraz Stowarzyszenie Tenisowe Człuchów. We wrześniu odbyły się tam pierwsze zawody. Z obiektu korzysta już ponad 100 osób. Stowarzyszenie Tenisowe Człuchów prowadzi tam też naukę gry w tenisa. Zajęcia są bezpłatne i organizowane dla różnych grup wiekowych.

EKOLOGICZNE ŹRÓDŁA ENERGII W MDK

Panele fotowoltaiczne, pompy ciepła i magazyny energii pojawiły się w budynku Miejskiego Domu Kultury. Nowe instalacje wspomogą produkcję energii elektrycznej oraz odzysk ciepła, co z kolei wpłynie na oszczędności w rachunkach za prąd i ogrzewanie.

Na zakup i montaż instalacji miasto Człuchów pozyskało dofinansowanie z Wojewódzkiego Funduszu Ochrony Środowiska i Gospodarki Wodnej w Gdańsku w wysokości 250 tys. zł. Zainstalowane na dachu panele fotowoltaiczne produkują prąd. Jego nadmiar będzie gromadzony w magazynach energii, które także zostały zamontowane. Pompy ciepła wspomogą ogrzewanie budynku. Podłączenie do miejskiej sieci ciepłowniczej nie zostało rozłączone, będzie ono uruchamiane w momencie zwiększonego zapotrzebowania na ciepło.

W URZĘDZIE MIEJSKIM JEST JUŻ WINDA

Zakończyła się budowa dźwigu osobowego, który będzie służył osobom odwiedzającym Urząd Miejski w Człuchowie. Winda została dobudowana do elewacji ratusza od strony dziedzińca. Ułatwi ona dostęp do biur zlokalizowanych na piętrze ratusza.

Winda powstała z myślą o osobach niepełnosprawnych, starszych i rodzicach z dziećmi w wózkach. Do tej pory osoby na wózkach inwalidzkich samodzielnie mogły dostać się jedynie na parter ratusza. Urzędnicy mający swoje biura na piętrze, musieli schodzić do takich interesantów na parter. Winda, która już działa, rozwiąże ten problem.

Budowa windy kosztowała około 450 tys. zł. 150 tysięcy to dofinansowanie otrzymane z Państwowego Funduszu Rehabilitacji Osób Niepełnosprawnych.

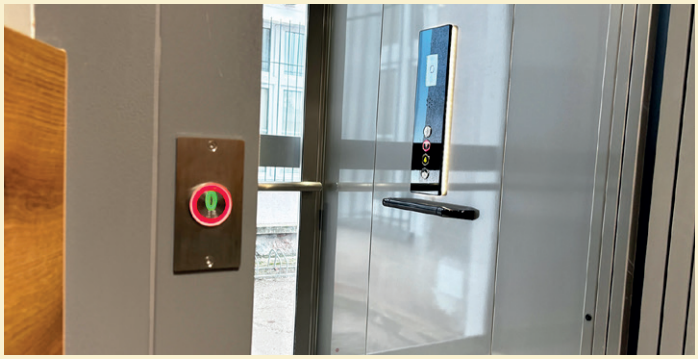

WOJEWÓDZKI FUNDUSZ OCHRONY ŚRODOWISKA I GOSPODARKI WODNEJ W GDAŃSKU

Państwowy Fundusz Rehabilitacji Osób Niepełnosprawnych

DRUGIE PIĘTRO BYŁEJ TYSIĄCLATKI GOTOWE DLA SENIORÓW

We wrześniu zakończyły się prace remontowe na drugim piętrze budynku byłego gimnazjum przy ul. Szkolnej. Urządzono tam sale spotkań, sale do ćwiczeń, sanitariaty dla osób niepełnosprawnych oraz pomieszczenia biurowe. Zmodernizowana część obiektu będzie niebawem służyła seniorom skupionym w pierwszym w mieście Klubie Senior+.

Prace polegały głównie na remoncie pomieszczeń, z których w przyszłości korzystać będą seniorzy. Wykonano również przebudowę sanitariatów, aby przystosować je do potrzeb osób z niepełnosprawnościami. Winda w budynku już istnieje, więc osoby mające problem z poruszaniem się, mogą bez problemu dostać się na drugie piętro.

Remont pomieszczeń był pierwszym etapem tej inwestycji. W drugim etapie ta część obiektu zostanie wyposażona w meble i sprzęty niezbędne do funkcjonowania organizacji skupiającej seniorów. Inwestycja kosztowała 400 tys. zł. 160 tysięcy pochodzi z pozyskanego przez człuchowski ratusz dofinansowania rządowego. Z zajęć dziennych w klubie będzie mogło korzystać 15 mieszkańców Człuchowa.

WZROST STAWEK PODATKÓW W CZŁUCHOWIE

W nowym roku w Człuchowie wzrosną podatki lokalne: podatek od nieruchomości, podatek od środków transportowych i opłata za gospodarowanie odpadami komunalnymi, tzw. podatek śmieciowy. Stosowne uchwały są już podjęte.

O 7 zł więcej mieszkańcy Człuchowa zapłacą za odbiór i zagospodarowanie odpadów komunalnych. Obecnie opłata ta wynosi 29 zł od osoby. Po nowym roku będzie to 36 zł. Podwyżka spowodowana jest rosnącymi kosztami wywozu i utylizacji śmieci niesegregowanych. Zgodnie z zasadami naliczania opłat za odbiór i zagospodarowanie śmieci, opłata dla mieszkańców powinna być ustalona na poziomie kosztów funkcjonowania całego systemu. Gmina nie może zarabiać na śmieciach.

Średnio o 4% wzrośnie podatek od nieruchomości. Po zmianach będzie wynosił 1,01 zł za metr kwadratowy mieszkania lub budynku mieszkalnego. Za obiekty, w których prowadzona jest działalność gospodarcza, opłata ta wyniesie 29,20 zł na metr kwadratowy. Wysokość podwyżki odpowiada mniej więcej poziomowi inflacji w Polsce.

O 4% wzrośnie również podatek od środków transportowych płacony przez właścicieli ciężarówek, przyczep i naczep oraz autobusów.

Powyższe stawki spełniają warunki postawione przez ministra finansów.

REALIZACJA PROGRAMU OCHRONY LUDNOŚCI I OBRONY CYWILNEJ

Szkolenia, zakup sprzętu i dokumentacja projektowa to zadania sfinansowane w Człuchowie w 2025 r. ze środków Programu Ochrony Ludności i Obrony Cywilnej na lata 2025–2026.

Szkolenia przeprowadzone przez profesjonalistów z zakresu ochrony ludności i obrony cywilnej objęły kadrę Urzędu Miejskiego i kierowników jednostek organizacyjnych miasta na podstawie załącznika nr 5 do rozporządzenia MSWiA z dnia 6 lutego 2025 r. w sprawie programów szkoleń z zakresu ochrony ludności i obrony cywilnej oraz wymagań dla podmiotów prowadzących szkolenia.

Ze środków programu zakupiono także 5 radiotelefonów przenośnych, a także wykonano dokumentację projektową budynku magazynowego z funkcją tymczasowego ukrycia kategorii U-2, którego budowa zaplanowana jest na 2026 r.

KSZTAŁTOWANIE PRZESTRZENI MIEJSKIEJ

Obecnie dobiega końca etap opiniowania i uzgodnień projektu Planu ogólnego Gminy Miejskiej Człuchów, który, w związku ze zmianą ustawy o planowaniu i zagospodarowaniu przestrzennym, zastąpi obecne studium uwarunkowań i kierunków zagospodarowania przestrzennego. W kolejnym etapie procedury zostaną zorganizowane konsultacje społeczne.

Bieżący dostęp do najbardziej aktualnego stanu prawa miejscowego miasta Człuchów w zakresie planowania przestrzennego oraz innych ważnych informacji przestrzennych zapewniony jest poprzez ogólnodostępny portal mapowy pod adresem http://mczluchow.e–mapa.net oraz na stronie bip.czluchow.pl w zakładce rejestr urbanistyczny.

W systemie informacji przestrzennej zwizualizowany jest aktualny stan: wszystkich obowiązujących i projektowanych planów miejscowych, studium uwarunkowań i kierunków zagospodarowania przestrzennego, decyzji o warunkach zabudowy i ustalenia lokalizacji inwestycji celu publicznego oraz wniosków w zakresie sporządzania planów i studium.

Portal jest ogólnodostępny, posiada możliwość przeglądania i pobierania treści powyższych dokumentów oraz zapoznania się z częścią graficzną określającą przeznaczenie oraz warunki zabudowy i zagospodarowania terenu. Szukane informacje można uzyskać poprzez zaznaczenie odpowiedniej warstwy w drzewku warstw znajdującym się w pierwszym narzędziu portalu mapowego. Natomiast szukaną nieruchomość można odnaleźć po kliknięciu pozycji „szukaj" znajdującej się w prawym górnym rogu.

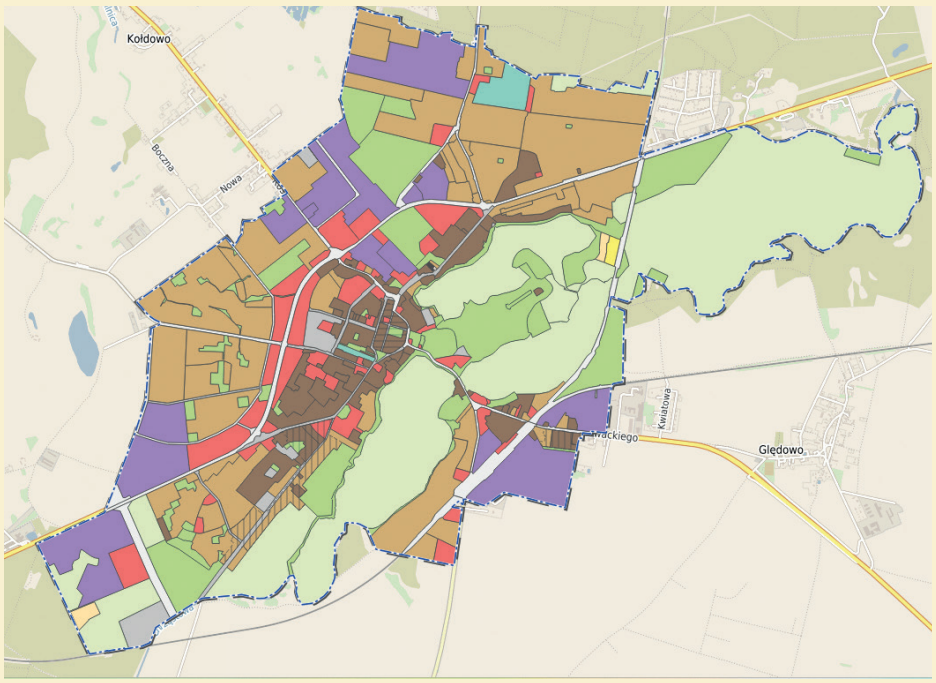

Podgląd projektu Planu ogólnego Gminy Miejskiej Człuchów na stronie http://mczluchow.e–mapa.net.

DZIKIE MIASTO

Od kilku lat na terenie miasta obserwujemy coraz śmielsze wizyty dzików, co wywołuje zrozumiałą dyskusję, a czasem nawet napięcia społeczne. Podobnie jest w wielu innych miastach naszego kraju, gdzie ścierają się oczekiwania „usunięcia zagrożenia" z oczekiwaniami w zakresie ochrony przyrody.

Ochrona przyrody, w rozumieniu przepisów prawa, to m.in. zachowanie dziko występujących zwierząt, „zwierzę dzikie" natomiast oznacza każde zwierzę nieutrzymywane przez człowieka. One były obok nas zawsze, pytanie zasadnicze jest takie: dlaczego coraz częściej opuszczają lasy i wędrują do zurbanizowanych ośrodków? Czy my ich nie zachęcamy do tych wizyt? Wyrzucanie resztek jedzenia, odpadów z ogrodów, a także niezbieranie owoców z drzew, które potem opadają – to jak zaproszenie dla dzików.

Pozbycie się dzików z miasta wcale nie jest proste i dość radykalne, obecnie możliwości są dwie: albo odstrzał dzików, albo odłów z natychmiastowym uśmierceniem. Ze względu na występowanie afrykańskiego pomoru świń (ASF) na poziomie Unii Europejskiej na mocy art. 48 rozporządzenia Komisji (UE) 2023/594 wprowadzono zakaz przemieszczania dzików. W obowiązującym stanie prawnym możliwy jest zatem odłów dzików wraz z ich humanitarnym uśmierceniem, nie jest natomiast możliwa relokacja odłowionych żywych dzików na inne tereny oddalone od terenów zurbanizowanych.

Być może pozostaje nam przywyknąć do koegzystencji człowieka ze zwierzętami i w ramach własnych działań dołożyć staranności, by nie prowokować niebezpiecznych sytuacji: prowadzić psa na smyczy, zachować spokój, ominąć je w bezpiecznej odległości, a także naprawić ogrodzenia i sprzątać resztki z ogrodów. Trzcinowiska jezior, granice linii brzegowej i prywatnych nieruchomości, to miejsca ich bytowania, z których wędrują do miasta. Spotykane są w rejonie ul. Jeziornej, Ogrodowej, Słowackiego, al. Wojska Polskiego. Powinniśmy mieć to uwadze, gdy planujemy spacery.

Brzeg Jeziora Miejskiego Małego – zdjęcie własne UM.

UWAGA KONTROLA SZAMB!!!

Informujemy, że rozpoczął się drugi cykl kontrolny nieruchomości wyposażonych w szamba oraz przydomowe oczyszczalnie ścieków w zakresie pozbywania się nieczystości ciekłych.

Nałożony na gminy ustawowy obowiązek przeprowadzania takich kontroli odbywa się cyklicznie, **co najmniej raz na dwa lata**. Kontrola zaplanowana jest na rok 2025 i 2026, a kontrolowany okres obejmuje rok poprzedni. Kontrola będzie polegała na sprawdzeniu zawartej umowy z uprawnionym przedsiębiorcą oraz okazaniu dowodów potwierdzających regularne opróżnianie zbiorników w formie uiszczonych opłat za tę usługę (rachunki lub faktury).

Właściciele nieruchomości, którzy nie mają podpisanych umów, powinni uczynić to niezwłocznie! Prosimy o współpracę i przygotowanie niezbędnych dokumentów.

SEGREGACJA ODPADÓW TO OBOWIĄZEK

Od 1 stycznia 2026 r. nastąpi zmiana stawek opłat za gospodarowanie odpadami komunalnymi, które opublikowano w Dzienniku Urzędowym Województwa Pomorskiego pod poz. 3680 (uchwała Rady Miejskiej w Człuchowie nr XIX.114.2025 z dnia 15.10.2025 r.).

Zmiana dotyczy nieruchomości zamieszkałych, dla których opłata naliczana jest od liczby zamieszkujących osób oraz nieruchomości niezamieszkałych, które rozliczają się na podstawie ilości zadeklarowanych pojemników.

Przypominamy, że selektywna zbiórka odpadów jest obowiązkowa, niedopełnienie obowiązku selektywnego zbierania odpadów skutkuje naliczeniem opłaty podwyższonej.

ODBIÓR ZUŻYTEJ ODZIEŻY I TEKSTYLIÓW

Od 1 stycznia 2026 r. zapewniamy również odbiór z nieruchomości zamieszkałych zużytej odzieży i tekstyliów.

WAŻNE: do zakupionych we własnym zakresie worków oddzielnie wrzucamy odzież i oddzielnie pozostałe tekstylia, które wystawiamy do odbioru według harmonogramu.

W PRZYPADKU ZABUDOWY WIELORODZINNEJ ODBIÓR ODZIEŻY I TEKSTYLIÓW RÓWNIEŻ NASTĘPUJE WG HARMONOGRAMU ODBIORU. POZOSTAWIANIE WORKÓW W WIATACH, PRZY POJEMNIKACH W INNYCH TERMINACH JEST NIEDOPUSZCZALNE I POWODUJE ZAŚMIECANIE!!!

Art. 145. § 1 Kodeksu wykroczeń:
„Kto zanieczyszcza lub zaśmieca obszar kolejowy lub miejsca dostępne dla publiczności, a w szczególności drogę, ulicę, plac, ogród, trawnik lub zieleniec, podlega karze grzywny nie niższej niż 500 złotych".

fot. pixabay.com

PORADNIK BEZPIECZEŃSTWA

W 2025 r. opublikowano Poradnik bezpieczeństwa — praktyczny przewodnik opracowany przez Rządowe Centrum Bezpieczeństwa wraz z Ministerstwem Spraw Wewnętrznych i Administracji oraz Ministerstwo Obrony Narodowej.

W poradniku znajdują się m.in. wskazówki, jak przygotować dom i zapasy, jak ułożyć rodzinny plan awaryjny, co zrobić przy ewakuacji, a także jak reagować w razie klęski żywiołowej, awarii infrastruktury, zagrożenia militarnego, cyberataków czy dezinformacji.

Poradnik jest dostępny w wersji elektronicznej na stronie miasta pod adresem: *https://czluchow.eu/aktualnosc/poradnik-bezpieczenstwa-zapoznaj-sie.*

Jego celem jest pomoc w przygotowaniu się na niespodziewane sytuacje kryzysowe i zwiększenie bezpieczeństwa lokalnej społeczności.

Zachęcamy wszystkich mieszkańców do zapoznania się z nim, omówienia z rodziną planu działania, ponieważ bezpieczeństwo to nasza wspólna sprawa.

CZŁUCHÓW Z NAGRODAMI ZA INWESTYCJE

Podobnie jak w latach ubiegłych, również i w 2025 roku, wysiłki miasta w dziedzinie realizacji inwestycji zostały docenione przez niezależne gremia dokonujące oceny i klasyfikacji działań gmin w zakresie ich zadań.

Inwestycja pn. Przebudowa i wyposażenie sali widowiskowo-kinowej w budynku kina w Człuchowie została doceniona tytułem Asy Samorządu 2024 przyznawanym przez tygodnik i portal „Zawsze Pomorze" z Gdańska. Partnerami konkursu, który był podsumowaniem pracy samorządów z województwa pomorskiego w roku 2024, są Samorząd Województwa Pomorskiego oraz Pomorski Fundusz Rozwoju. Tytuły przyznano po raz czwarty. Samorządy oceniano w trzech kategoriach: Inwestycje, Zielona transformacja oraz Rozwój społeczeństwa obywatelskiego. Inwestycja Człuchowa polegająca na gruntownej przebudowie kina została dostrzeżona w skali całego województwa.

Natomiast w corocznym rankingu wydatków majątkowych opracowywanym przez czasopismo „Wspólnota", w grupie miast powiatowych, **Człuchów sklasyfikowano na trzecim miejscu w województwie pomorskim oraz trzydziestym pierwszym w kraju.** Ocenie poddano wszystkie samorządy w Polsce. Do przygotowania rankingu wzięto pod uwagę wydatki inwestycyjne za rok 2022, 2023 i 2024. Miasto Człuchów wydało średnio 1719 złotych w przeliczeniu na jednego mieszkańca. W województwie pomorskim, w miastach powiatowych, więcej zainwestowano jedynie w Pucku (2735 zł) i Kościerzynie (1793 zł).

Po raz piąty z rzędu Gmina Miejska Człuchów zdobyła też tytuł lidera powiatu człuchowskiego w Rankingu Gmin Województwa Pomorskiego, organizowanym przez Fundację Rozwoju Demokracji Lokalnej im. Jerzego Regulskiego we współpracy z Urzędem Statystycznym w Gdańsku. Ocena poziomu rozwoju gmin jest sporządzana w oparciu o 16 wskaźników mierzących potencjał, aktywność i wyniki osiągane przez gminę w sferze gospodarczej i społecznej. Gminy nagradzane są w następujących kategoriach: gminy wiejskie, gminy miejsko-wiejskie, gminy miejskie, gminy liderzy powiatowi oraz liderzy województwa, z rankingu wyłączone są miasta na prawach powiatu: Gdańsk, Gdynia, Słupsk i Sopot.